

Bilancio Sociale Abilita - società cooperativa sociale 2023

Bilancio sociale predisposto ai sensi dell'articolo 14 del D. Lgs. n.117/2017.

Bilancio sociale elaborato attraverso il modello Iscoop di Legacoopsociali (CC BY-NC 4.0)

Parte introduttiva

Introduzione

Il Bilancio Sociale è stato da noi considerato, sin dal suo nascere, uno strumento importante di riflessione, valutazione, comunicazione. Il raccogliere in queste pagine tante informazioni relative alla vita quotidiana della cooperativa diventa un elemento di vera condivisione e riflessione sugli obiettivi, sui rischi, sui successi e le delusioni di un interno anno. Questa è la vera base della programmazione aziendale e sociale, è un punto di arrivo, ma ancor più il punto di partenza per l'anno e per anni a venire. Quella che è qui rappresentata è la nostra risposta quotidiana, all'affermazione dei valori che hanno fondato e guidato la nostra cooperativa sociale dalla data della sua fondazione.

La lettera del Presidente

La realizzazione di questa edizione del bilancio sociale ha permesso alla cooperativa di riaffiancare al “tradizionale” bilancio di esercizio, un nuovo strumento di rendicontazione che fornisce una valutazione pluridimensionale (non solo economica, ma anche sociale ed ambientale) del valore creato dalla cooperativa. Il bilancio sociale infatti tiene conto della complessità dello scenario all'interno del quale si muove la cooperativa Abilita e rappresenta l'esito di un percorso attraverso il quale l'organizzazione rende conto, ai diversi stakeholder, interni ed esterni, della propria missione, degli obiettivi, delle strategie e delle attività. Il bilancio sociale si propone infatti di rispondere alle esigenze informative e conoscitive dei diversi stakeholder che non possono essere ricondotte alla sola dimensione economica. Per questo motivo gli obiettivi che hanno portato alla realizzazione del bilancio sociale sono prevalentemente i seguenti:

favorire la comunicazione interna;

informare il territorio;

misurare le prestazioni dell'organizzazione.

Da questo documento emergono alcune importanti indicazioni per il futuro, di cui la cooperativa farà tesoro per essere sempre di più legittimata e riconosciuta dagli interlocutori interni ed esterni soprattutto attraverso gli esiti e i risultati delle attività svolte che saranno presentati e rendicontati in modo serio e rigoroso di anno in anno. Auspicando infine che lo sforzo compiuto per la realizzazione di questo bilancio sociale possa essere compreso ed apprezzato vi auguro buona lettura.

Il Presidente

Dott. Michele Visconti

Nota metodologica

Quella che presentiamo è la quarta edizione del Bilancio Sociale . Abbiamo scelto di riutilizzare la piattaforma di Legacoop in quanto crediamo che l'esperienza sia più che positiva. Non vi sono da segnalare altri standard di rendicontazione utilizzati.

Identità

Presentazione e dati Anagrafici

Ragione Sociale

Abilita - società cooperativa sociale

Partita IVA

03378700714

Codice Fiscale

03378700714

Forma Giuridica

Cooperativa sociale tipo B

Settore Legacoop

Sociale

Anno Costituzione

2005

Consorzi

Oltre / La rete di imprese

Attività di interesse generale ex art. 2 del D.Lgs. 112/2017

Tipologia attività

a) Interventi e servizi sociali ai sensi dell'articolo 1, commi 1 e 2, della legge 8 novembre 2000, n. 328, e successive modificazioni, ed interventi, servizi e prestazioni di cui alla legge 5 febbraio 1992, n. 104, e successive modificazioni, e di cui alla legge 22 giugno 2016, n. 112, e successive modificazioni

Tipologia attività

d) Educazione, istruzione e formazione professionale, ai sensi della legge 28 marzo 2003, n. 53, e successive modificazioni, nonché le attività culturali di interesse sociale con finalità educativa

Tipologia attività

i) Organizzazione e gestione di attività culturali, artistiche o ricreative di interesse sociale, incluse attività, anche editoriali, di promozione e diffusione della cultura e della pratica del volontariato, e delle attività di interesse generale di cui al presente articolo

Tipologia attività

p) Servizi finalizzati all'inserimento o al reinserimento nel mercato del lavoro dei lavoratori e delle persone di cui al comma 4

Tipologia attività

r) Accoglienza umanitaria ed integrazione sociale dei migranti

Descrizione attività svolta

Abilita ha gestito il servizio di Trasporto pubblico urbano nel comune di San Nicandro Garganico e il servizio di scuolabus nei comuni di Carapelle e Ortona.

La cooperativa, che da tempo lavora per sviluppare aree di business in settori di attività economica per le quali il valore economico si integra con il valore sociale prodotto per la comunità, ha partecipato con esito positivo, all'avviso pubblico "Pugliasociale – In Imprese sociali" con il progetto "Ri-abilita".

Principale attività svolta da statuto di tipo B

Altro

Principale attività svolta da statuto: Altro

Trasporto pubblico urbano e scolastico

Descrivere sinteticamente gli aspetti socio-economici del contesto di riferimento e i territori in cui si opera. Per contesto si intende non solo l'ambito geografico in cui si svolge l'attività, ma anche tutti quei fenomeni e tendenze di carattere generale, che possono avere natura economica, politica e sociale e che condizionano e influenzano le scelte e i comportamenti della cooperativa/consorzio.

La provincia di Foggia ha un basso livello di ricchezza pro-capite, inferiore rispetto a quello medio nazionale. Fra le criticità maggiori di questo territorio, considerevole è il basso livello di occupazione e i disequilibri di carattere territoriale.

Regioni

Puglia

Province

Sede Legale

Indirizzo	C.A.P.		
Via Montebello 15	71041		
Regione	Provincia	Comune	
Puglia	Foggia	Carapelle	
Telefono	Fax	Email	Sito Web
0885782210	0885782210	abilita@socialservice.it	https://www.socialservice.it/sez-abilita/chi-siamo-2/

Sede Operativa

Indirizzo	C.A.P.	
Via Carlo D'Angiò snc	71045	
Regione	Provincia	Comune
Puglia	Foggia	Orta Nova
Telefono	Fax	
0885782210	0885782210	
Email	Sito Internet	
abilita@socialservice.it	https://www.socialservice.it/sez-abilita/chi-siamo-2/	

Storia dell'Organizzazione

Breve storia dell'organizzazione dalla nascita al periodo di rendicontazione

La cooperativa Abilita nasce nel 2005 con lo scopo di inserire nel mercato del lavoro soggetti svantaggiati. Negli anni la cooperativa ha gestito principalmente servizi di trasporto pubblico e scolastico. Negli ultimi anni, forte dell'esperienza maturata, la cooperativa ha deciso di sviluppare nuove aree di business creando il laboratorio LabInNova.

LabInNova è il risultato finale del progetto "RiAbilita", ideato dalla cooperativa sociale Abilita ed è stato realizzato nell'ambito dell'avviso pubblico POR Puglia 2014-2020 – Azione 3.2 PugliaSociale IN – Imprese Sociali.

Mission, vision e valori

Mission, finalità, valori e principi della cooperativa

Operare per l'integrazione sociale di persone a rischio di emarginazione ed esclusione, favorire la formazione e la riqualificazione professionale, svolgendo tutte le attività lavorative atte alla promozione umana, morale, culturale e professionale nonché all'inserimento sociale dei soci. Perseguire l'interesse generale della comunità all'integrazione sociale dei cittadini attraverso lo svolgimento di attività economiche che favoriscano l'inserimento lavorativo di persone svantaggiate. Svolgere ogni attività utile e necessaria al miglioramento delle condizioni della persona e consentirle il superamento di situazioni di disagio. Essere punto di riferimento per i soggetti che vivono una disparità sociale, costruendo connessioni attraverso la rete di servizi alla persona, progetti e operatori, che conducono a prospettive di vita concrete e mettono alla portata di tutti dispositivi per il soddisfacimento dei bisogni e l'esercizio fattivo dei diritti, dalla salute alla scuola, dal lavoro a tutti gli spazi di relazione che sia possibile immaginare e implementare.

Partecipazione e condivisione della mission e della vision

Governance

Sistema di governo

Il modello di governance presente nella cooperativa prevede organi sociali dotati di competenze e poteri distinti. L'assemblea dei soci è l'organo sovrano al quale spettano le decisioni più importanti. Ad essa possono intervenire tutti i soci. Le decisioni vengono assunte a maggioranza attraverso il voto.

Organigramma

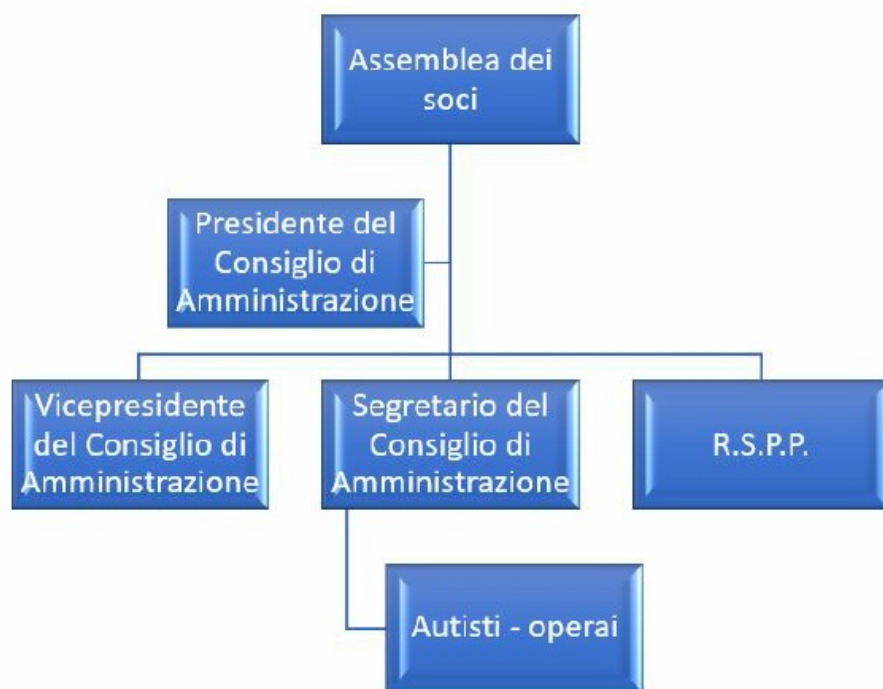

Certificazioni, modelli, e qualifiche della cooperative (Qualità, Sa8000, Rating di legalità, Sistema organizzativo 231...)

Responsabilità e composizione del sistema di governo

La struttura organizzativa della cooperativa Abilita è retta da un Consiglio di amministrazione. Il Consiglio di amministrazione è composto da un numero di Consiglieri variabile da 3 a 5, ed il loro numero sarà determinato di volta in volta prima dell'elezione. I componenti del Consiglio di amministrazione sono scelti tra i soci cooperatori, oppure tra le persone indicate dai soci cooperatori persone giuridiche. Il Consiglio elegge nel suo seno il Presidente ed il Vice presidente. Il Consiglio di Amministrazione svolge un ruolo centrale nella guida strategica della Società così come nella supervisione della complessiva attività di impresa, con un potere di indirizzo sull'amministrazione nel suo complesso e un potere di intervento diretto nelle decisioni necessarie o utili al perseguimento dell'oggetto sociale. Il Consiglio di Amministrazione è l'organo competente ad assumere le decisioni più importanti sotto il profilo economico/strategico o in termini di incidenza strutturale sulla gestione ovvero funzionali all'esercizio dell'attività di indirizzo e di controllo della Società.

In particolare, al Consiglio di Amministrazione è riservata in via esclusiva la competenza in relazione alle decisioni più importanti sotto il profilo economico e strategico e in termini di incidenza strutturale sulla gestione, ovvero funzionali all'esercizio dell'attività di monitoraggio e di indirizzo della Società.

Responsabilità e composizione del sistema di governo

Nominativo Michele Visconti	Carica ricoperta Presidente	Data prima nomina 28-04-2018	Periodo in carica 3
Nominativo Francesco Ventriglio	Carica ricoperta Vicepresidente	Data prima nomina 28-04-2018	Periodo in carica 3
Nominativo Antonio Massa	Carica ricoperta Consigliere	Data prima nomina 28-04-2018	Periodo in carica 3

Focus su presidente e membri del CDA

Presidente e legale rappresentante in carica

Nome e Cognome del Presidente

Michele Visconti

Durata Mandato (Anni)

3

Numero mandati del Presidente

3

Consiglio di amministrazione

Durata Mandato (Anni)

3

N.° componenti persone fisiche

3

Maschi

3

Totale Maschi

%100.00

da 41 a 60 anni

3

Totale da 41 a 60 anni

%100.00

Nazionalità italiana

3

Totale Nazionalità italiana

%100.00

Partecipazione

Vita associativa

È consuetudine della cooperativa Abilita aprire la partecipazione al momento assembleare, oltre ai soci che esercitano il diritto di voto, a tutti i lavoratori e collaboratori della Cooperativa, al fine di condividere i risultati economici e di obiettivo raggiunti, cui tutti hanno contribuito.

Numero aventi diritto di voto

13

N. di assemblee svolte nel periodo di rendicontazione

1

Partecipazione dei soci alle assemblee

Data Assemblea	N. partecipanti (fisicamente presenti)	N. partecipanti (con conferimento di delega)	Indice di partecipazione
29-04-2023	6	0	%46.15

Mapa degli Stakeholder

Mapa degli Stakeholder

Gli stakeholder sono tutti quei soggetti portatori di un interesse specifico in un'impresa e dunque interessati al buon andamento dell'impresa stessa. I principali stakeholder esterni della cooperativa sono i comuni di San Nicandro Garganico, Ortona e Carapelle (tutti della provincia di Foggia).

Immagine



Sociale: Persone, Obiettivi e Attività

Sviluppo e valorizzazione dei soci

Vantaggi di essere socio

Diventare soci di una cooperativa significa partecipare per un determinato periodo di tempo alle scelte aziendali e acquisire una quota parte dell'azienda (attraverso la sottoscrizione di azioni rappresentative del capitale sociale). Tanti i vantaggi e le opportunità: primo tra tutti quello di sentire la società, nella quale si lavora e si investe, anche "propria", discutendone e condividendone le scelte.

Possono essere Soci della Cooperativa tutti coloro che hanno compiuto il diciottesimo anno di età e che, condividendo gli scopi sociali, possano attivamente cooperare al suo esercizio e sviluppo. Possono altresì essere Soci della Cooperativa tutti quegli Enti, Società, Associazioni e Organismi in genere - dotati di personalità giuridica - che, condividendo gli scopi della Cooperativa, intendono collaborare per il raggiungimento dei medesimi. Il numero dei soci è illimitato e non può essere inferiore al minimo stabilito dalla legge. In nessun caso possono essere soci coloro che, secondo la valutazione dell'Organo amministrativo, si trovino, per l'attività svolta, in effettiva concorrenza con la Cooperativa e/o partecipino a Società con il medesimo scopo e/o oggetto sociale della Cooperativa.

Numero e Tipologia soci

Soci ordinari	12
Soci volontari	1

Focus Tipologia Soci

Soci lavoratori

12

Soci svantaggiati

6

Soci persone giuridiche

0

Focus Soci persone fisiche

Genere

Maschi	12	%92
Femmine	1	%8

Totale
13.00

Età

fino a 40 anni	1	%7.69
Dai 41 ai 60 anni	9	%69.23
Oltre 60 anni	3	%23.08

Totale
13.00

Nazionalità

Nazionalità italiana	13	%100.00
----------------------	----	---------

Totale
13.00

Studi

Laurea	5	%38.46
Scuola media superiore	8	%61.54

Totale
13.00

Soci svantaggiati per tipologia svantaggio, genere, età, titolo di studio, nazionalità

Detenuti ed ex detenuti Maschi 1	Detenuti ed ex detenuti Femmine 0	Totale 1.00	Percentuale Maschi % 100.00	Percentuale Femmine % 0.00
-------------------------------------	--------------------------------------	----------------	-----------------------------------	----------------------------------

Disabili fisici Maschi 5	Disabili fisici Femmine 0	Totale 5.00	Percentuale Maschi % 100.00	Percentuale Femmine % 0.00
-----------------------------	------------------------------	----------------	-----------------------------------	----------------------------------

Disabili psichici e sensoriali Maschi 0	Disabili psichici e sensoriali Femmine 0	Totale	Percentuale Maschi % 0.00	Percentuale Femmine % 0.00
---	--	--------	---------------------------------	----------------------------------

Minori Maschi 0	Minori Femmine 0	Totale	Percentuale Maschi % 0.00	Percentuale Femmine % 0.00
--------------------	---------------------	--------	---------------------------------	----------------------------------

Pazienti psichiatrici Maschi 0	Pazienti psichiatrici Femmine 0	Totale	Percentuale Maschi % 0.00	Percentuale Femmine % 0.00
-----------------------------------	------------------------------------	--------	---------------------------------	----------------------------------

Tossicodipendenti / Alcolisti Maschi 0	Tossicodipendenti / Alcolisti Femmine 0	Totale	Percentuale Maschi % 0.00	Percentuale Femmine % 0.00
--	---	--------	---------------------------------	----------------------------------

fino a 40 anni 0	Dai 41 ai 60 anni 6	oltre i 60 anni 0
%0.00	%100.00	%0.00

Totale
6.00

Nazionalità italiana 6	Europea non italiana 0	Extraeuropea 0
%100.00	%0.00	%0.00

Totale
6.00

Laurea 3	Scuola media inferiore 0	Scuola media superiore 3	Scuola elementare 0	Nessun titolo 0
%50.00	%0.00	%50.00	%0.00	%0.00

Totale
6.00

Anzianità associativa

da 0 a 5 anni	da 6 a 10 anni	da 11 a 20 anni	oltre 20 anni
4	6	3	0
%30.77	%46.15	%23.08	%0.00
Totale			
13.00			

Occupazione: sviluppo e valorizzazione dei lavoratori

Politiche del lavoro e salute e sicurezza, contratti di lavoro applicati

La cooperativa Abilita applica il Contratto Collettivo Nazionale del Lavoro delle Cooperative Sociali.

Welfare aziendale

Numero Occupati

14

N. occupati svantaggiati

4

Occupati soci e non soci

occupati soci maschi	occupati soci femmine	Totale
9	1	10.00

occupati non soci maschi	occupati non soci femmine	Totale
2	1	3.00

occupati soci fino ai 40 anni	occupati soci da 41 a 60 anni	occupati soci oltre 60 anni	Totale
1	9	0	10.00

occupati NON soci fino ai 40 anni	occupati NON soci fino dai 40 ai 60 anni	occupati NON soci oltre i 60 anni
0	3	0

			Totale 3.00
Occupati soci con Laurea 3	Occupati soci con Scuola media superiore 7	Occupati soci con Scuola media inferiore 0	
Occupati soci con Scuola elementare 0	Occupati soci con Nessun titolo 0		Totale 10.00
Occupati NON soci con Laurea 0	Occupati NON soci con Scuola media superiore 3	Occupati NON soci con Scuola media inferiore 0	
Occupati NON soci con Scuola elementare 0	Occupati NON soci con Nessun titolo 0		Totale 3.00
Occupati soci con Nazionalità Italiana 10	Occupati soci con Nazionalità Europea non italiana 0	Occupati soci con Nazionalità Extraeuropea 0	
			Totale 10.00
Occupati NON soci con Nazionalità Italiana 3	Occupati NON soci con Nazionalità Europea non italiana 0	Occupati NON soci con Nazionalità Extraeuropea 0	
			Totale 3.00

Volontari e tirocinanti (svantaggiati e non)

Volontari Svantaggiati Maschi 0	Volontari Svantaggiati Femmine 0	Volontari NON Svantaggiati Maschi 1	Volontari NON Svantaggiati Femmine 0
Totale svantaggiati		Totale non svantaggiati 1.00	
Tirocinanti Svantaggiati Maschi 0	Tirocinanti Svantaggiati Femmine 0	Tirocinanti NON Svantaggiati Maschi 0	Tirocinanti NON Svantaggiati Femmine 0
Totale svantaggiati		Totale non svantaggiati	

Attività svolte dai volontari

Il volontario presente nella compagine sociale si è occupato dell'affissione di manifesti nel comune di Ortona.

Occupati svantaggiati soci e non soci

Occupati svantaggiati soci Maschi	Occupati svantaggiati soci Femmine	
4	0	
		Totale
		4.00

Occupati svantaggiati non soci Maschi	Occupati svantaggiati non soci Femmine	fino a 40 anni
0	0	0
da 41 a 60 anni	oltre 60 anni	
4	0	%0.00
%100.00	%0.00	Totale
		4.00

Laurea	%25.00	
1		
Scuola media superiore	%75.00	
3		
Scuola media inferiore	%0.00	
0		
Scuola elementare	%0.00	
0		
Nessun titolo	%0.00	
0		
		Totale
		4.00

Nazionalità italiana	Europea non italiana	Extraeuropea
4	0	0
%100.00	%0.00	%0.00
Totale		
4.00		

Detenuti ed ex detenuti Tirocinio	Detenuti ed ex detenuti Contratto	Detenuti ed ex detenuti Altro
0	0	0
		Totale

Disabili fisici Tirocinio	Disabili fisici Contratto	Disabili fisici Altro
0	0	0
		Totale

Disabili, psichici e sensoriali Tirocinio 0	Disabili, psichici e sensoriali Contratto 0	Disabili, psichici e sensoriali Altro 0
Minori (fino a 18 anni) Tirocinio 0	Minori (fino a 18 anni) Contratto 0	Minori (fino a 18 anni) Altro 0
Pazienti psichiatrici Tirocinio 0	Pazienti psichiatrici Contratto 0	Pazienti psichiatrici Altro 0
Tossicodipendenti/ Alcolisti (dipendenze patologiche) Tirocinio 0	Tossicodipendenti/ Alcolisti (dipendenze patologiche) Contratto 0	Tossicodipendenti/ Alcolisti (dipendenze patologiche) Altro 0

Tipologia di contratti di lavoro applicati

Dipendenti a tempo indeterminato e a tempo pieno 2	% 15.38
Dipendenti a tempo indeterminato e a part time 7	% 53.85
Dipendenti a tempo determinato e a tempo pieno 1	% 7.69
Dipendenti a tempo determinato e a part time 3	% 23.08
Collaboratori continuative 0	% 0.00
Lavoratori autonomi 0	% 0.00
Altre tipologie di contratto 0	% 0.00
Totale 13.00	

Struttura dei compensi, delle retribuzioni, delle indennità erogate

Organo di amministrazione e controllo

Retribuzione annua lorda minima 16461	Retribuzione annua lorda massima 22760	Rapporto 1.38
--	---	------------------

Nominativo Michele Visconti	Tipologia retribuzioni	Importo 5759.28
Nominativo Francesco Ventriglio	Tipologia retribuzioni	Importo 6457.69

Dirigenti

Nominativo
Gerardo Consagro

Tipologia
retribuzioni

Importo
11334.31

Volontari

Importo dei rimborsi complessivi annuali
1200

Numero volontari che hanno usufruito del rimborso
1

Turnover

Entrati nell'anno di rendicontazione (A)
(Tutte le assunzioni avvenute al 31/12)
7

Usciti nell'anno di rendicontazione (B) (Tutte le cessazioni,
dimissioni, licenziamenti, pensionamenti, ecc.. avvenute al 31/12)
6

Organico medio
al 31/12 (C)
5

Rapporto % turnover
%260

Formazione

Tipologia e ambiti corsi di formazione

I corsi di sicurezza sul lavoro, rappresentano un obbligo formativo per il lavoratore, previsto da diverse normative tra cui il D.lgs 9 aprile 2008, n° 81.

Tipologia e ambiti corsi di formazione

Ambito formativo	Tipologia corsi di formazione e aggiornamento continuo (specifica)
Salute e sicurezza	Aggiornamento RLS
n. ore di formazione	n. lavoratori formati
4	1
Ambito formativo	Tipologia corsi di formazione e aggiornamento continuo (specifica)
Salute e sicurezza	Formazione addetti antincendio livello 2
n. ore di formazione	n. lavoratori formati
8	1
Ambito formativo	Tipologia corsi di formazione e aggiornamento continuo (specifica)
Salute e sicurezza	Formazione generale e specifica rischio alto
n. ore di formazione	n. lavoratori formati
16	1

Ore medie di formazione per addetto

Ore di formazione complessivamente erogate nel
periodo di rendicontazione

Totale organico nel periodo di rendicontazione
14

Rapporto
1

Qualità dei servizi

Attività e qualità di servizi

Descrizione

La cooperativa Abilita ha gestito nel periodo di rendicontazione il servizio di trasporto pubblico urbano presso il Comune di San Nicandro Garganico e il servizio di scuolabus nel comune di Carapelle. Ha gestito, inoltre, il servizio di scuolabus e di affissione manifesti presso il Comune di Ortona. Nel corso dell'anno, la cooperativa ha iniziato e terminato le attività previste per il progetto Ri-Abilita.

Attività presidiate ex attività di interesse generale art. 2 del decreto legislativo n. 112/2017

a) interventi e servizi sociali ai sensi dell'articolo 1, commi 1 e 2, della legge 8 novembre 2000, n. 328, e successive modificazioni, e interventi, servizi e prestazioni di cui alla legge 5 febbraio 1992, n. 104, e alla legge 22 giugno 2016, n. 112, e successive modificazioni;

Carattere distintivo nella gestione dei servizi

Percorsi di inserimento lavorativo

Impatti dell'attività

Ricadute sull'occupazione territoriale

Nonostante sia una piccola impresa, la cooperativa contribuisce a ricadute occupazionali positive sul territorio, impiegando lavoratori provenienti da diverse realtà della provincia di Foggia.

Media occupati del periodo di rendicontazione
0

Media occupati (anno -1)
0

Media occupati (anno -2)
0

Media occupati del periodo di rendicontazione
0

Media occupati (anno -1)
0

Media occupati (anno -2)
0

Rapporto con la collettività

La cooperativa Abilita sta lavorando per sviluppare aree di business in settori di attività economica per le quali il valore economico si integra con il valore sociale prodotto per la comunità. Scopo principale è quello dell'inserimento lavorativo di soggetti svantaggiati che, generalmente, restano ai margini del mercato del lavoro.

Rapporto con la Pubblica Amministrazione

La cooperativa Abilita nel periodo di rendicontazione ha collaborato con il comune di San Nicandro Garganico (FG) nella gestione del servizio del Trasporto Pubblico Urbano, con il comune di Carapelle nella gestione dei servizi di scuolabus e con il comune di Ortona nella gestione del servizio di scuolabus e affissione manifesti.

Impatti ambientali

La cooperativa Abilita utilizza nel comparto amministrativo solo cancelleria e cartoleria ecologica.

Situazione Economico-Finanziaria

Attività e obiettivi economico-finanziari

Situazione economica, finanziaria e patrimoniale

Il valore della produzione di quest'anno è passato da € 216.159 del 2022 a € 268.063 del 2023, con un utile d'esercizio al netto delle imposte di € 35.486 per il quale l'assemblea si esprimerà sulla sua destinazione. La cooperativa è retta e disciplinata secondo il principio della mutualità prevalente e tale principio è stato osservato sia dalla qualifica di cooperativa sociale che dai soci occupati che rappresentano oltre il 91% del costo totale del personale lavoratore dipendente, che ammonta ad € 115.783.

Attivo patrimoniale , patrimonio proprio, utile di esercizio

Dati da Bilancio economico

Fatturato	€234.074,00
Attivo patrimoniale	€316.613,00
Patrimonio proprio	€94.880,00
Utile di esercizio	€35.486,00

Valore della produzione

Valore della produzione anno di rendicontazione	Valore della produzione anno di rendicontazione (anno -1)	Valore della produzione anno di rendicontazione (anno -2)
268064	229786	111314

Composizione del valore della produzione

Composizione del Valore della produzione (derivazione dei ricavi)	Valore della produzione	Ripartizione % ricavi
Ricavi da Pubblica Amministrazione	146956	% 54.82
Ricavi da organizzazioni del terzo settore e della cooperazione	121108	% 45.18
Totale		
268'064.00		

Fatturato per servizio (ex attività di interesse generale ex art. 2 del D.Lgs. 112/2017)

Tipologia Servizi	Fatturato
a) interventi e servizi sociali ai sensi dell'articolo 1, commi 1 e 2, della legge 8 novembre 2000, n. 328, e successive modificazioni, e interventi, servizi e prestazioni di cui alla legge 5 febbraio 1992, n. 104, e alla legge 22 giugno 2016, n. 112, e successive modificazioni;	42486
p) servizi finalizzati all'inserimento o al reinserimento nel mercato del lavoro dei lavoratori e delle persone di cui al comma 4	18069
Totale	60'555.00

RSI

Responsabilità Sociale e Ambientale

Buone pratiche

Le attività della cooperativa Abilita sono diventate stabili nel tempo e sono concentrate prevalentemente nel servizio di trasporto pubblico urbano nel comune di San Nicandro Garganico e nel servizio di scuolabus nel comune di Carapelle e Ortona.

Partnership, collaborazioni con altre organizzazioni

Tipologia	Denominazione	Tipologia Attività
Partner Cooperative	Partnership MedTraining	Servizio di manutenzione ordinaria degli immobili che ospitano i progetti S.A.I.
Tipologia	Denominazione	Tipologia Attività
Partner Cooperative	Partnership SocialService	Servizio di manutenzione ordinaria degli immobili che ospitano i progetti S.A.I. ; servizio di manutenzione ordinaria degli immobili della cooperativa SocialService.

Obiettivi Sviluppo Sostenibile SDGs

Politiche e strategie

Coinvolgimento degli stakeholder

Attività di coinvolgimento degli stakeholder

Il coinvolgimento degli stakeholder è un processo con il quale le imprese generalmente prendono in considerazione le prospettive e le priorità mutevoli dei propri stakeholder. Per quanto riguarda la cooperativa Abilita, il coinvolgimento degli stakeholder non prevede un processo complesso in quanto, già da diversi anni, i tre principali stakeholder sono i comuni di San Nicandro Garganico, Carapelle, e Ortona, tutti in provincia di Foggia. I comuni suindicati consentono alla cooperativa il prosieguo dell'attività lavorativa.

Numero, tipologia e modalità di coinvolgimento di stakeholder interni

Numero, tipologia e modalità di coinvolgimento di stakeholder esterni

Innovazione

Attività di ricerca e progettualità innovative intraprese e svolte

La cooperativa Abilita ha realizzato il progetto Ri-Abilita, finanziato dalla Regione Puglia nell'ambito dell'Avviso Pubblico PUGLIASOCIALE IN - Imprese Sociali.

Con il progetto RI-ABILITA la cooperativa ha deciso di iniziare un'attività di produzione di semilavorati per edilizia e componenti di arredo utilizzando materiale di scarto di altre lavorazioni provenienti da aziende artigianali locali in una logica di economia circolare, inserendovi persone disabili.

Elenco attività di ricerca e progettualità innovative

Denominazione attività di ricerca o progettualità innovativa

Ri-Abilita

Ambito attività di ricerca o progettualità innovativa

Artigianato

Tipologia attività svolta

Produzione di semilavorati per edilizia e componenti di arredo utilizzando materiale di scarto di altre lavorazioni provenienti da aziende artigianali locali.

Descrizione obiettivi, attività, stati di avanzamento e risultati

In linea con la finalità strategica del Programma, RI-ABILITA intende offrire una leva per lo sviluppo attivando un modello di nuova economia sociale e buona occupazione di gruppi sociali fragili entro la comunità dell'Unione dei Cinque Reali Siti.

I suoi stakeholder sono gli enti locali e assistenziali. Beneficiari sono i disabili, che, con l'inserimento lavorativo, potranno procedere verso la loro autodeterminazione. Beneficiari indiretti saranno: i famigliari dei disabili; i fruitori dei beni derivanti da economia circolare; la comunità nell'aumento di senso di appartenenza e consapevolezza. Il bisogno che RI-ABILITA concorre a soddisfare è quello della persona con disabilità di avere una vita indipendente con il suo inserimento socio-lavorativo. Il cambiamento che vuole generare è il progressivo alleviamento del carico sociale dei disabili portandone a valore la loro dimensione lavorativa e la relativa qualità.

Reti o partner coinvolti

CFP Padre Pio; Pro Loco Orta Nova; Superhando società cooperativa sociale; SocialService società cooperativa sociale; Cifaldi Michele Giuseppe; Misericordia di Orta Nova; Recuperi Gervasio SRL.

Cooperazione

Obiettivi di Miglioramento

Obiettivi di miglioramento della rendicontazione sociale

La rendicontazione sociale risponde alle esigenze conoscitive dei diversi interlocutori. Gli strumenti per effettuare la rendicontazione sociale possono essere molteplici; il Bilancio sociale può essere considerato il principale, in quanto finalizzato a dar conto del complesso delle attività e a rappresentare in un quadro unitario il rapporto fra obiettivi, risorse e risultati. La cooperativa Abilita intende, per migliorare la capacità di rendicontazione sociale, lavorare mensilmente, per quanto difficile, alla compilazione del bilancio sociale in modo da avere una mappatura delle attività e degli stakeholder costantemente aggiornata.

Obiettivo	Breve descrizione dell'obiettivo e delle modalità che verranno intraprese per raggiungerlo	Entro
Livello di approfondimento del Bilancio sociale	La cooperativa Abilita intende, per migliorare la capacità di rendicontazione sociale, lavorare mensilmente alla compilazione del bilancio sociale in modo da avere una mappatura delle attività e degli stakeholder costantemente aggiornata. La redazione del bilancio sociale presenta ancora una serie di criticità superabili solo nel tempo; l'obiettivo prefissato di redigere il bilancio sociale mensilmente non è stato pienamente raggiunto in quanto il lavoro svolto impegna completamente la giornata lavorativa.	quando verrà raggiunto 31-12-2025

Obiettivi di miglioramento strategici

Obiettivi di miglioramento strategici

- Ampliamento delle relazioni attraverso partecipazione a tavoli, incontri e altro, che favoriscano la nascita di opportunità e lo sviluppo di nuove progettazioni in partnership;
- partecipazione a bandi di gara e accreditamento che siano economicamente sostenibili;
- individuazione di finanziamenti a fondo perduto che diano l'opportunità di sviluppare nuove idee e progetti imprenditoriali per rispondere agli emergenti bisogni del mercato privato.

Obiettivo	Breve descrizione dell'obiettivo e delle modalità che verranno intraprese per raggiungerlo	Entro
Implementazione numero degli stakeholder e partner	La cooperativa Abilita è riuscita ad implementare il numero degli stakeholder e dei partner grazie al progetto "RiAbilita", ideato dalla cooperativa e realizzato nell'ambito dell'avviso pubblico POR Puglia 2014-2020 – Azione 3.2 Puglia Sociale IN – Imprese Sociali	quando verrà raggiunto 31-12-2025

TABELLA DI CORRELAZIONE

Bilancio sociale predisposto ai sensi dell'articolo 14 del D. Lgs. n.117/2017

Il presente bilancio sociale è stato redatto attraverso il supporto del modello ISCOOP. La presente tabella di correlazione vuole offrire un quadro sinottico di come il modello ISCOOP sia in compliance con le "Linee guida per la redazione del bilancio sociale degli enti del Terzo settore" emanate dal Ministero Del Lavoro e delle Politiche Sociali con il Decreto 4 luglio 2019 (GU n.186 del 9-8-2019).

Per ogni sotto-sezione e requisito richiesto dalle Linee guida (riportati nella prima colonna della tabella), vengono riportati gli indicatori qualitativi e quantitativi **OBBLIGATORI** del modello ISCOOP che rispondono a quel requisito indicando l'ambito, la sezione e il/gli indicatori specifici i cui rintracciare i dati (seconda colonna della tabella).

Il Modello Iscoop è stato elaborato per le imprese sociali cooperative distinte per: Cooperative sociali di tipo A (A); Cooperative sociali di tipo B (B); Cooperative sociali di tipo A+B (A+B); Consorzi (C); Imprese sociali cooperative (non coop.sociali) (IS); Consorzi di imprese sociali cooperative (non coop. sociali) (ISC).

Alcuni indicatori presenti nel modello sono comuni a tutte le tipologie, altri sono specifici solo per quella tipologia di impresa sociale cooperativa. Tali indicatori specifici e obbligatori, quando presenti in tabella, riportano la tipologia di impresa sociale cooperativa alla quale si riferiscono.

Per completezza si ribadisce che come indicato nelle Linee Guida: "Per gli enti di Terzo settore tenuti ex lege alla redazione, il bilancio sociale dovrà contenere almeno le informazioni di seguito indicate (...). In caso di omissione di una o più sotto-sezioni **l'ente sarà tenuto a illustrare** le ragioni che hanno condotto alla mancata esposizione dell'informazione"

LINEE GUIDA PER LA REDAZIONE DEL BILANCIO SOCIALE DEGLI ENTI DEL TERZO SETTORE ai sensi dell'art. 14 comma 1 d.lgs. 117/2017 e, con riferimento alle imprese sociali, dell'art. 9 comma 2 d.lgs. 112/2017. (Gazzetta Ufficiale n. 186 del 9 agosto 2019)	Riferimento Modello ISCOOP. MODELLO DI BILANCIO SOCIALE PER LE IMPRESE SOCIALI COOPERATIVE SOCIALI
1) METODOLOGIA ADOTTATA PER LA REDAZIONE DEL BILANCIO SOCIALE	
Eventuali standard di rendicontazione utilizzati; Cambiamenti significativi di perimetro o metodi di misurazione rispetto al precedente periodo di rendicontazione; Altre informazioni utili a comprendere il processo e la metodologia di rendicontazione.	AMBITO: Parte Introduttiva INDICATORE: Nota Metodologica
2) INFORMAZIONI GENERALI SULL'ENTE	
Nome dell'ente; Codice Fiscale; Partita Iva; Forma giuridica e qualificazione ai sensi del Codice del Terzo settore; Indirizzo sede legale; Altre sedi; Aree territoriali di operatività; Valori e finalità perseguite (missione dell'ente); Attività statutarie individuate facendo riferimento all'art. 5 del d.lgs. 117/2017 e/o all'art. 2 del d.lgs. 112/2017 (oggetto sociale); evidenziare se il perimetro delle attività statutarie sia più ampio di quelle effettivamente realizzate, circostanziando le attività effettivamente svolte; Altre attività svolte in maniera secondaria/strumentale; Collegamenti con altri enti del terzo settore (inserimento in reti, gruppi di imprese sociali...); Contesto di riferimento;	AMBITO: Identità SEZIONE: Presentazione e dati anagrafici INDICATORE: <ul style="list-style-type: none"> ● Ragione sociale ● C.F. ● P.IVA ● Forma giuridica ● Attività di interesse generale ex art. 2 del d.lgs. 112/2017 ● Descrizione attività svolta ● Principali attività svolte da statuto (A, B, A+B, C, ISC) ● Adesione a consorzi ● Adesione a reti ● Adesioni a gruppi ● Contesto di riferimento e territori ● Regioni ● Provincie SEZIONE: Sede Legale e Sede operativa SEZIONE: Mission, vision e valori INDICATORE: <ul style="list-style-type: none"> ● Mission, finalità, valori e principi della cooperativa
3) STRUTTURA, GOVERNO E AMMINISTRAZIONE	
Consistenza e composizione della base sociale /associativa (se esistente)	AMBITO: Sociale: persone, obiettivi e attività SEZIONE: Sviluppo e valorizzazione dei soci INDICATORE: <ul style="list-style-type: none"> ● Numero e Tipologia soci ● Focus Tipologia Soci ● Anzianità associativa ● Focus Soci persone fisiche (A, B, A+B, IS) ● Soci svantaggiati per tipologia svantaggio, genere, età, titolo di studio, nazionalità (B, A+B) ● Tipologia di cooperative consorziate (C, ISC) ● Elenco cooperative consorziate per territorio (C, ISC)

<p>Sistema di governo e controllo, articolazione, responsabilità e composizione degli organi (indicando in ogni caso nominativi degli amministratori e degli altri soggetti che ricoprono cariche istituzionali, data di prima nomina, periodo per il quale rimangono in carica, nonché eventuali cariche o incarichi espressione di specifiche categorie di soci o associati);</p> <p>quando rilevante rispetto alle previsioni statutarie, approfondimento sugli aspetti relativi alla democraticità interna e alla partecipazione degli associati alla vita dell'ente;</p>	<p>AMBITO: Identità SEZIONE: Governance INDICATORE:</p> <ul style="list-style-type: none"> ● Sistema di governo ● Organigramma ● Responsabilità e composizione del sistema di governo <p>AMBITO: Identità SEZIONE: Partecipazione INDICATORE:</p> <ul style="list-style-type: none"> ● Vita associativa ● Numero aventi diritto di voto ● N. di assemblee svolte nel periodo di rendicontazione <p>AMBITO: Sociale: Persone, obiettivi e attività SEZIONE: Sviluppo e valorizzazione dei soci INDICATORE:</p> <ul style="list-style-type: none"> ● Vantaggi di essere socio
<p>Mappatura dei principali stakeholder (personale, soci, finanziatori, clienti/utenti, fornitori, pubblica amministrazione, collettività) e modalità del loro coinvolgimento. In particolare, le imprese sociali (ad eccezione delle imprese sociali costituite nella forma di società cooperativa a mutualità prevalente e agli enti religiosi civilmente riconosciuti di cui all'articolo 1, comma 3 del d. lgs. 112/2017 "Revisione della disciplina in materia di impresa sociale") sono tenute a dar conto delle forme e modalità di coinvolgimento di lavoratori, utenti e altri soggetti direttamente interessati alle attività dell'impresa sociale realizzate ai sensi dell'art. 11 del d. lgs. 112/2017;</p>	<p>AMBITO: Identità SEZIONE: Mappa degli Stakeholder INDICATORE: Mappa categoria di stakeholder</p> <p>AMBITO: Responsabilità sociale e ambientale SEZIONE: Coinvolgimento degli stakeholder INDICATORE: Attività di coinvolgimento degli stakeholder</p>
4) PERSONE CHE OPERANO PER L'ENTE	
<p>Tipologie, consistenza e composizione del personale che ha effettivamente operato per l'ente (con esclusione quindi dei lavoratori distaccati presso altri enti, cd. "distaccati out") con una retribuzione (a carico dell'ente o di altri soggetti) o a titolo volontario comprendendo e distinguendo tutte le diverse componenti; Contratto di lavoro applicato ai dipendenti; Natura delle attività svolte dai volontari;</p>	<p>AMBITO: Sociale: Persone, obiettivi e attività SEZIONE: Occupazione: sviluppo e valorizzazione dei lavoratori INDICATORE:</p> <ul style="list-style-type: none"> ● Numero Occupati ● Numero di occupati svantaggiati (B, A+B) ● Occupati soci e non soci ● Occupati svantaggiati soci e non soci (B, A+B) ● Politiche del lavoro e salute e sicurezza, contratti di lavoro applicati ● Tipologia di contratti di lavoro applicati ● Volontari e tirocinanti (svantaggiati e non)
<p>Attività di formazione e valorizzazione realizzate;</p>	<p>AMBITO: Sociale: Persone, obiettivi e attività SEZIONE: Occupazione: sviluppo e valorizzazione dei lavoratori INDICATORE:</p> <ul style="list-style-type: none"> ● Tipologia e ambiti corsi di formazione ● Ore medie di formazione per addetto
<p>Struttura dei compensi, delle retribuzioni, delle indennità di carica e modalità e importi dei rimborsi ai volontari: emolumenti, compensi o corrispettivi a qualsiasi titolo attribuiti ai componenti degli organi di amministrazione e controllo, ai dirigenti nonché agli associati; rapporto tra retribuzione annua lorda massima e minima dei lavoratori dipendenti dell'ente; in caso di utilizzo della possibilità di effettuare rimborsi ai volontari a fronte di autocertificazione, modalità di regolamentazione, importo dei rimborsi complessivi annuali e numero di volontari che ne hanno usufruito.</p>	<p>AMBITO: Sociale: Persone, obiettivi e attività SEZIONE: Occupazione: sviluppo e valorizzazione dei lavoratori INDICATORE:</p> <ul style="list-style-type: none"> ● Struttura dei compensi, delle retribuzioni, delle indennità erogate
5) OBIETTIVI E ATTIVITÀ	
<p>informazioni qualitative e quantitative sulle azioni realizzate nelle diverse aree di attività, sui beneficiari diretti e indiretti, sugli output risultanti dalle attività poste in essere e, per quanto possibile, sugli effetti di conseguenza prodotti sui principali portatori di interessi. Se pertinenti possono essere inserite informazioni relative al possesso di certificazioni di qualità. Le attività devono essere esposte evidenziando la coerenza con le finalità dell'ente, il livello di raggiungimento degli obiettivi di gestione individuati, gli eventuali fattori risultati rilevanti per il raggiungimento (o il mancato raggiungimento) degli obiettivi programmati. Elementi/fattori che possono compromettere il raggiungimento dei fini istituzionali e procedure poste in essere per prevenire tali situazioni.</p>	<p>AMBITO: Sociale: Persone, obiettivi e attività SEZIONE: Qualità dei servizi INDICATORE:</p> <ul style="list-style-type: none"> ● Attività e qualità di servizi ● Utenti per tipologia di servizio (A, A+B) ● Percorsi di inserimento lavorativo (B, A+B) <p>SEZIONE: Impatti sull'attività INDICATORE:</p> <ul style="list-style-type: none"> ● Ricadute sull'occupazione territoriale ● Rapporto con la collettività ● Rapporto con la Pubblica Amministrazione

	<p>AMBITO: Obiettivi di miglioramento SEZIONE: Obiettivi di miglioramento strategici INDICATORE:</p> <ul style="list-style-type: none"> ● Obiettivi di miglioramento strategici <p>SEZIONE: Obiettivi di miglioramento rendicontazione sociale INDICATORE:</p> <ul style="list-style-type: none"> ● Obiettivi di miglioramento rendicontazione sociale
6) SITUAZIONE ECONOMICO-FINANZIARIA	
<p>Provenienza delle risorse economiche con separata indicazione dei contributi pubblici e privati; specifiche informazioni sulle attività di raccolta fondi; finalità generali e specifiche delle raccolte effettuate nel periodo di riferimento, strumenti utilizzati per fornire informazioni al pubblico sulle risorse raccolte e sulla destinazione delle stesse; segnalazioni da parte degli amministratori di eventuali criticità emerse nella gestione ed evidenziazione delle azioni messe in campo per la mitigazione degli effetti negativi</p>	<p>AMBITO: Situazione economico-finanziaria SEZIONE: Attività e obiettivi economico-finanziari INDICATORE:</p> <ul style="list-style-type: none"> ● Situazione economica, finanziaria e patrimoniale ● Attivo patrimoniale, patrimonio proprio, utile di esercizio ● Valore della produzione ● Composizione del valore della produzione ● Fatturato per servizio (ex attività di interesse generale ex art. 2 del D.Lgs. 112/2017)
7) ALTRE INFORMAZIONI	
<p>Indicazioni su contenziosi/controversie in corso che sono rilevanti ai fini della rendicontazione sociale; Informazioni di tipo ambientale, se rilevanti con riferimento alle attività dell'ente: tipologie di impatto ambientale connesse alle attività svolte; politiche e modalità di gestione di tali impatti; indicatori di impatto ambientale (consumi di energia e materie prime, produzione di rifiuti ecc.) e variazione dei valori assunti dagli stessi; nel caso delle imprese sociali che operano nei settori sanitario, agricolo, ecc. in considerazione del maggior livello di rischi ambientali connessi, potrebbe essere opportuno enucleare un punto specifico ("Informazioni ambientali") prima delle "altre informazioni", per trattare l'argomento con un maggior livello di approfondimento; Altre informazioni di natura non finanziaria, inerenti gli aspetti di natura sociale, la parità di genere, il rispetto dei diritti umani, la lotta contro la corruzione ecc. Informazioni sulle riunioni degli organi deputati alla gestione e all'approvazione del bilancio, numero dei partecipanti, principali questioni trattate e decisioni adottate nel corso delle riunioni.</p>	<p>AMBITO: Parte Introduttiva INDICATORE: Introduzione</p> <p>AMBITO: Sociale: persone, obiettivi e attività SEZIONE: Impatti sull'attività INDICATORE: Impatti ambientali</p> <p>AMBITO: Responsabilità sociale e ambientale SEZIONE: Responsabilità sociale e ambientale INDICATORE:</p> <ul style="list-style-type: none"> ● Buone pratiche ● Partnership, collaborazioni con altre organizzazioni <p>AMBITO: Identità SEZIONE: Partecipazione INDICATORE:</p> <ul style="list-style-type: none"> ● Vita associativa ● Numero aventi diritto di voto ● N. di assemblee svolte nel periodo di rendicontazione